

Zugestellt durch Post.at

ERTL

Aktuell



Amtliche Mitteilung

Ausgabe IV/2020

www.ertl.gv.at

gemeinde@ertl.gv.at

Aus dem Inhalt

Information des Bürgermeisters	2
Beschlüsse des Gemeinderates	3-5
Berichte der Gemeinderäte	6-8
Aus dem Gemeindeamt	9-11
Gratulationen	12-14
Aktuelles	15-18
Vereine	19-21
Werbung, Bildung	22-23
Ärztendienst	24

Der Abfahrterminkalender 2021 liegt dieser Ausgabe bei.

Öffnungszeiten am ASZ während der Weihnachtsfeiertage:
Mittwoch, 30. Dezember 2020
Dienstag, 5. Jänner 2021

Ab **Mittwoch, 13. Jänner 2021**
wieder turnusmäßig jeden
Mittwoch!

**Redaktionsschluss
für die Ausgabe 1/2021:
Montag, 1. März 2021**

Parteienverkehr am Gemeindeamt:

Montag: 8.00 - 12.00 Uhr und
13.00 - 18.00 Uhr

Dienstag bis Donnerstag:
8.00 - 12.00 Uhr und
13.00 - 16.00 Uhr

Freitag: 8.00 - 13.00 Uhr

Amtsstunden des Bürgermeisters:

Montag: 16:00 - 18:00 Uhr und nach
telefonischer Terminvereinbarung
unter 0676/3370743

Die Gemeinde Ertl wünscht für das bevorstehende Weihnachtsfest alles Liebe, Harmonie und gemütliche Stunden und für das Jahr 2021 viel Erfolg und vor allem Gesundheit.



Liebe Ertlerinnen und Ertler!



Weihnachten steht vor der Tür und damit verbunden rückt auch der Jahreswechsel unaufhaltsam näher. Ein Jahr geht zu Ende, welches wir so nicht erwartet und uns in dieser Form schon gar nicht gewünscht haben.

Nicht nur die gesundheitlichen Auswirkungen, der zweimalige Lock-down oder die Corona-Massentestungen haben uns vor einige Herausforderungen gestellt. Die größte Belastung für die Gemeinden ist und bleibt aber die Bewältigung der finanziellen Situation, da die Ertragsanteile vom Bund bei uns um rund dreizehn Prozent geringer ausgefallen sind und auch die Bedarfszuweisungsmittel vom Land massiv reduziert wurden. Mit großen Anstrengungen und etwas Verhandlungsgeschick wird es gelingen trotzdem einen ausgeglichenen Haushalt für das Jahr 2020 zustande zu bringen.

Danke an dieser Stelle auch an die Mitarbeiter in der Gemeindestube für den umsichtigen Umgang und die weitblickende Verwaltung unserer finanziellen Mittel. Die Progno-

sen der zuständigen Beamten der Finanzabteilung des Landes sagen uns für 2021 ebenfalls nicht viel Gutes voraus – alldem zum Trotz, werden wir mutigen Schrittes in das kommende Jahr schreiten und versuchen mit bestem Wissen und Gewissen die Geschicke der Gemeinde zu koordinieren.

Trotz der finanziellen Einschränkungen hat sich in unserer Heimatgemeinde einiges getan:

Mit dem Bau des Feuerwehrhauses wurde mit viel Elan im Sommer begonnen und in den letzten Wochen konnte schon der Rohbau fertiggestellt werden. Das Dach ist drauf die Fenster sind drinnen - somit ist die Baustelle winterdicht. Mein größter Respekt gilt den Mitgliedern der freiwilligen Feuerwehr und ihren ehrenamtlichen Helfern, die mit unglaublichem Eifer über mehrere Monate schier ununterbrochen für „ihr Feuerwehrhaus“ gearbeitet haben. Für die Organisation und Koordination der Helfer gilt mein großer Dank allen Verantwortungsträgern der Feuerwehr, allen voran Kommandant Dietmar Bierbaumer.

Gerade rechtzeitig vor dem Winter einbruch konnte noch die Schulstraße beim Fernwärmeheizwerk generalsaniert werden. Ebenfalls im Herbst startete der Bau der Wohnhausanlage in der Mühlbachstraße. Diese neuen Mitkaufwohnungen und die beiden angebauten Reihenhäuser werden mit Frühjahr 2022 bezugsfertig sein. Interessenten können sich gerne am Gemeindeamt melden – sollte Corona es zulassen, werden wir nach dem Jahreswechsel eine Infoveranstaltung für eventuelle Mieter organisieren.

In Überarbeitung ist zurzeit unser Flächenwidmungsplan, da wir wie-

der Bauland widmen können und für Bauwerber ab dem Frühjahr 2021 bis zu neun neue Bauparzellen zur Verfügung stehen sollten. Bei Interesse bitte am Gemeindeamt melden. Ebenfalls am Gemeindeamt sollten sich all jene melden, die eine Änderung der Widmung ihrer Liegenschaft wünschen oder geplant haben.

Zwei Auszeichnungen hat unsere Gemeinde heuer im Herbst erhalten.

Bei der Aktion „Blühendes NÖ“ wurde Ertl in unserer Kategorie beim Wettbewerb auf Landesebene ausgezeichnete Dritter. Danke an Birgit Krenn und unsere Bauhofmitarbeiter für die Pflege unserer Außenanlagen.

Beim externen Audit der e5 Gemeinden bekam unser e5 Team mit 3e und 55,2% Umsetzungsgrad eine große Auszeichnung für die hervorragende Arbeit in den letzten Jahren. Ertl ist damit im NÖ Spitzenfeld. Besonders erwähnt muss an dieser Stelle die Arbeit von Umweltgemeinderat Manfred Kalkgruber werden und ein besonderer Dank auch an e5 Teamleiter Christoph Steinbichler. Dank gebührt auch Gemeindegesekretär Mario Schenkermayr für die vorbildliche Energiebuchhaltung.

Abschließend wünsche ich allen Ertlerinnen und Ertlern ein besinnliches Weihnachtsfest und einige ruhige Tage, soweit möglich im Kreise ihrer Familien. Für das neue Jahr alles erdenklich Gute viel Glück und vor allem Gesundheit. Möge 2021 ein gutes - ein besseres - Jahr für uns alle werden.

Locum - Aktuelle Ausgabe

Als Beilage zu dieser Ausgabe von "Ertl Aktuell" finden Sie die neueste Ausgabe des Infomediums "Locum" vom Gemeinde Dienstleistungsverband der Region Amstetten für Umweltschutz und Abgaben. In dieser Zeitschrift befinden sich aktuelle Informationen, ebenso wie Tipps und Hinweise zur Abfallwirtschaft und Abfallvermeidung.

Internet: <https://gda.gv.at/locum>

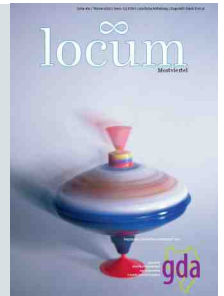

Information über Beschlussfassungen durch den Gemeinderat

In den öffentlichen Sitzungen des Gemeinderates am Mittwoch, den 16. September 2020 und am Mittwoch, den 2. Dezember 2020, wurden unter dem Vorsitz von Bürgermeister Forster Josef nachstehende Beschlüsse gefasst:

Genehmigung bzw. Entscheidung über Einwendungen gegen die Verhandlungsschrift zur letzten Sitzung des Gemeinderates

Die Protokolle zu den Sitzungen des Gemeinderates am 8. Juli 2020 und am 16. September 2020 wurde ohne Einwände genehmigt.

Berichte des Prüfungsausschusses über durchgeführte Gebarungsprüfungen

Der Prüfungsausschuss der Gemeinde Ertl hat am 8. Juli 2020 und am 16. September 2020 die Gebarung der Gemeinde Ertl und der Gemeinde Ertl Orts- und Infrastrukturentwicklungs- Kommanditgesellschaft geprüft. Das Ergebnis der Gebarungsprüfungen, bei welchen die ordnungsgemäße Buch- und Kassenführung festgestellt wurde, hat der Prüfungsausschuss in Prüfberichten festgehalten. Auf Antrag des Vorsitzenden hat der Gemeinderat die Berichte des Prüfungsausschusses über die vorgenommenen Gebarungsprüfungen einstimmig zur Kenntnis genommen.

Neuerstellung eines Teilbebauungsplanes für die „Kerschbaumer- Gründe“ im Aufschließungsgebiet Mühlbachstraße

Die Gemeinde Ertl hat mit der Änderung des örtlichen Raumordnungsprogrammes im Siedlungsgebiet Mühlbachstraße auf den Kerschbaumer Gründen neue Bauflächen für die Bebauung mit Ein- und Mehrfamilienwohnhäusern geschaffen und konnte auch schon einen Bauträger für den Neubau einer Wohnhausanlage mit drei Geschoßen gewinnen.

Da nach den Bestimmungen der NÖ Bauordnung 2014 in der Bauklasse II nur eine Bebauungshöhe von 8,50 m zulässig ist, hat der Gemeinderat auf Antrag des Gemeindevorstandes einen Teilbebauungsplan für die "Kersch-

baumergründe" nach dem Entwurf der Schedlmayer Raumplanung ZT GmbH, in 3382 Loosdorf beschlossen, welcher unter anderem auf dem Baugrundstück eine zulässige Bebauungshöhe von 11,00 m ausweist.

Neubau eines Feuerwehrhauses, Abtretung und Übernahme von Teilflächen aus dem/ in das öffentliche Gut der Gemeinde Ertl

In einem von der Baubehörde der Gemeinde Ertl vorgenommenen Vorprüfungsverfahren zum Projekt „Neubau eines Feuerwehrhauses“, hat die NÖ Straßenbauabteilung Amstetten, vertreten durch die Straßenmeisterei in 3352 St. Peter/Au, die Abtretung eines 5,75 m breiten Grundstücksstreifens von der Straßenachse der an das Baugrundstück angrenzenden Landesstraße 86 gemessen, an das öffentliche Gut der Gemeinde Ertl gefordert. Entsprechend dieser Vorgaben hat die Dipl. Ing. Gerhard Lubowski Ziviltechniker GmbH, in 3350 Haag, einen Teilungsplan gemäß § 15 Liegenschaftsteilungsgesetz für die geforderte Grundabtretung ausgearbeitet, welcher vom Gemeinderat auf Antrag des Gemeindevorstandes einstimmig genehmigt wurde.

Gemeindestraße Grestenwaldstraße, Abtretung und Übernahme von Teilflächen aus dem/ in das öffentliche Gut der Gemeinde Ertl

Die Gemeinde Ertl hat im Herbst des vergangenen Jahres die Gemeindestraße Grestenwaldstraße neu asphaltiert und im Einvernehmen mit den Grundstücksanrainern im Kreuzungsbereich der Grestenwaldstraße mit der Gemeindestraße Peilstein Verbreiterungsarbeiten vorgenommen und einen Gehsteig errichtet.

Nach Abschluss der Bauarbeiten wurde das abschnittsweise neugeschaffene Straßenstück vermessen und die neuen Grundstücksgrenzen in einem Teilungsplan nach § 15 Liegenschaftsteilungsgesetz dargestellt. Entsprechend diesem Teilungsplan hat der Gemeinderat auf Antrag des Gemeindevorstandes die dargestellten Grenzberichtigungen und die entsprechenden Grundablösen, sowie die grundbücherliche Durchführung des Teilungsplanes einstimmig genehmigt.

Ansuchen um Gewährung von Subventionen

Auf Antrag des Gemeindevorstandes hat der Gemeinderat dem Kameradschaftsbund Ertl und Umgebung eine Subvention für die Aufrechterhaltung des laufenden Vereinsbetriebes im Jahr 2020 in der beantragten Höhe von € 300,00 und dem Tourismus- und Wanderverein Ertl eine Subvention als Unterstützung für die Durchführung der Blumenschmuckbewertung in der Gemeinde Ertl im laufenden Jahr 2020 in der beantragten Höhe von ebenfalls € 300,00 einstimmig bewilligt.

Außerordentliche Zuwendungen an Gemeindebedienstete für besondere Leistungen

Der Gemeinderat hat den Mitarbeitern der Gemeinde im Außendienst die Anerkennung nach den Bestimmungen des § 24 NÖ Gemeinde- Vertragsbedienstetengesetz 1976 ausgesprochen und gleichzeitig diesen Bediensteten auf Antrag des Gemeindevorstandes einstimmig für besondere Leistungen eine einmalige außerordentliche Zuwendung im Betrag von € 1.000,00 gewährt.

1. Nachtragsvoranschlag für das Jahr 2020

Bedingt durch die wirtschaftlichen Auswirkungen der Corona-Krise fallen die Finanzausweisungen des Landes aus Bedarfszuweisungsmitteln im laufenden Jahr 2020 deutlich niedriger aus, als bei der Voranschlagserstellung angenommen. Zum Ausgleich für die somit im Haushalt 2020 fehlenden Finanzmittel, hat die Gemeinde Ertl bei der Buchhaltungsagentur des Bundes einen Antrag auf Gewährung eines Zweckzuschusses gemäß dem Kommunalinvestitionsgesetz 2020 eingebracht. Um jedoch die Förderrichtlinien der Buchhaltungsagentur zu erfüllen und um die erforderlichen Rechnungsnachweise für die Förderung vorlegen zu können, hat der Bürgermeister einen 1. Nachtragsvoranschlag für das Haushaltsjahr 2020 erstellt. Auf Antrag des Gemeindevorstandes hat der Gemeinderat den 1. Nachtragsvoranschlag der Gemeinde Ertl für das Jahr 2020 samt den Beilagen einstimmig beschlossen.

Haushaltsvoranschlag für das Jahr 2021

Entsprechend der Bestimmungen der NÖ Gemeindeordnung 1973 hat der Bürgermeister einen Entwurf des Voranschlages für das Haushaltsjahr 2021 nach den Vorgaben der Voranschlags- und Rechnungsabschlussverordnung 2015 erstellt. Der Entwurf zum Haushaltsvoranschlag 2021, welcher unter anderem auch den Dienstpostenplan und den Mittelfristigen Finanzplan für die Jahre 2021 bis 2025 enthält, wurde zur öffentlichen Einsichtnahme am Gemeindeamt aufgelegt und auch zeitgleich wegen der Covid-19 Notmaßnahmenverordnung und der damit verbundenen Ausgangsbeschränkungen auf der Bürgerservicehomepage der Gemeinde veröffentlicht. Auf Antrag des Gemeindevor-

standes hat der Gemeinderat den Voranschlag der Gemeinde Ertl für das Jahr 2021 samt den Beilagen gemäß VRV 2015 einstimmig beschlossen.

Haushaltsvoranschlag – Budget der Gemeinde Ertl Orts- und Infrastrukturentwicklungs- Kommanditgesellschaft für das Jahr 2021

Der Bürgermeister als Kommanditist der Gemeinde Ertl Orts- und Infrastrukturentwicklungs- Kommanditgesellschaft, hat gemäß den Bestimmungen des Gesellschaftsvertrages über die Gründung der Gemeinde Ertl KG in Verbindung mit der NÖ Gemeindeordnung 1973, einen Voranschlag - Budgetplan für das Wirtschaftsjahr 2021 erstellt und diesen dem Beirat der Gemeinde Ertl KG zur Beschlussfassung vorgelegt. Der Voranschlag - Budgetplan der Gemeinde Ertl KG für das Jahr 2021, welcher die Aufwendungen und Erträge für die laufende Vermietung und Verwaltung des Sportzentrums Ertl, des Gebäudes der Volks- und Mittelschule Ertl und des Mehrzweckhauses Ertl mit angebautem Kindergarten enthält, wurde vom Gemeinderat einstimmig genehmigt.

Jahresabschluss der Gemeinde Ertl Ort- und Infrastrukturentwicklungs- Kommanditgesellschaft für das Geschäftsjahr 2019

In Erfüllung der gesetzlichen Vorgaben der NO Gemeindeordnung 1973 hat die Steuerberatungskanzlei Karl Huber in 4432 Ernsthofen als steuerliche Vertretung, den Jahresabschluss für die Gemeinde Ertl Ort- und Infrastrukturentwicklungs- Kommanditgesellschaft für das Geschäftsjahr 2019 erstellt. Der Jahresabschluss der Gemeinde Ertl KG für das Jahr 2019 hat nach den Bestimmungen des Unternehmensgesetzbuches den Erstellungsbericht, die wirtschaftliche Darstellung und den Lagebericht mit der Bilanz zum 31. Dezember des Jahres als wesentliche Bestandteile zum Inhalt. In der Gewinn- und Verlustrechnung des Jahresabschlusses 2019 sind als Saldo der Umsatzerlöse und der sonstigen betrieblichen Erträge die Aufwendungen und Abschreibungen gegenübergestellt, woraus sich ein Bilanzgewinn in Höhe von € 4.859,74 errechnet. Auf Antrag des Gemeindevorstandes hat der Gemeinderat den Jahresabschluss der Gemeinde Ertl KG für das Jahr 2020 einstimmig zur Kenntnis genommen.

Vertrag über die Benützung von öffentlichem Wasser- gut für die:

- a) **Erweiterung der ABA-Ertl im Bauabschnitt 08 (Mühlbachstraße)**
- b) **Erweiterung der WVA-Ertl im Bauabschnitt 05 (Mühlbachstraße)**

Die Gemeinde Ertl hat im Zuge der Erweiterung der Ab-

wasserbeseitigungsanlage im Bauabschnitt 08 und der Erweiterung der Wasserversorgungsanlage Ertl im Bauabschnitt 05 im Bereich Mühlbachstraße öffentliches Wassergut für die Herstellung von Auslaufbauwerken zur Einleitung von Regenwässern in den Urlbach und zur Verlegung von Leitungen laut den Projektunterlagen der Firma IKW- Ingenieurkanzlei für Wasserwirtschaft in Anspruch genommen und diese Baumaßnahmen dem Amt der NÖ Landesregierung angezeigt. In der Folge hat das Amt der NÖ Landesregierung, Abteilung Wasserrecht und Schifffahrt als Verwalterin des öffentlichen Wassergutes, Verträge für die Benützung von öffentlichem Wassergut für die Erweiterung und Erhaltung der Abwasserbeseitigungsanlage und der Wasserversorgungsanlage Ertl zur Gegenzeichnung durch die Gemeinde Ertl vorgelegt. Auf Antrag des Gemeindevorstandes hat der Gemeinderat die vorliegenden Verträge einstimmig genehmigt.

Übernahme des Grundstückes 1010/6, KG Ertl in das Eigentum der Gemeinde Ertl laut Abtretungsvertrag

Mit Teilungsplan der Dipl. Ing. Gerhard Lubowski Ziviltechniker GmbH. in 3350 Haag wurde der ehemalige Holzlagerplatz der Familie Kerschbaumer in Baugrundstücke geteilt und die erforderliche Grundfläche für die Errichtung einer Aufschließungsstraße für die verkehrstechnische Erschließung der neugeschaffenen Grundstücke an das öffentliche Gut der Gemeinde Ertl abgetreten.

Eine bei der Grundstücksteilung entstandene Restfläche zwischen dem neugeschaffenen Straßengrundstück und dem öffentlichem Wassergut des Urlbaches soll nun auf Wunsch des Grundstückseigentümers ebenfalls an die Gemeinde Ertl übertragen werden, wofür ein Abtretungsvertrag des Notariates Mag. Karin Krones in 3350 Haag vorliegt. Auf Antrag des Gemeindevorstandes hat der Gemeinderat die Grundstücksübertragung laut dem vorliegenden Abtretungsvertrag einstimmig genehmigt.

Verordnung über die Neufestsetzung des Einheitssatzes für die Berechnung der Aufschließungsabgabe

Der derzeit gültige Einheitssatz für die Berechnung der Aufschließungsabgabe wurde mit Verordnung des Gemeinderates vom 20. Juni 2013, mit € 450,00 festgesetzt. Da sich die Herstellungskosten für Straßenbaumaßnahmen nach § 38 Abs. 6 NÖ Bauordnung 2014 zwischenzeitlich deutlich verteuert haben, ist der Einheitssatz für die Berechnung der Aufschließungsabgabe dem tatsächlichen Preisniveau anzupassen. Auf Antrag des Gemeindevorstandes hat der Gemeinderat eine Verordnung über die Neufestsetzung des Einheitssatzes für die Berechnung der Aufschließungsabgabe mit Wirkung

von 1. Jänner 2021 auf € 520,00 einstimmig beschlossen.

Friedhofsgebührenordnung nach dem Bestattungsgesetz 2007

Mit den Einnahmen aus den Grabstellen- und Beerdigungsgebühren können derzeit die Kosten für die laufenden Aufwendungen für den Betrieb des Gemeindefriedhofes nicht mehr abgedeckt werden. Aus diesem Grund hat der Bürgermeister einen Entwurf für eine Friedhofsgebührenordnung nach dem Bestattungsgesetz 2007 ausgearbeitet und die darin angeführten Gebührensätze nach dem Verbraucherpreisindex angepasst. Auf Antrag des Gemeindevorstandes hat der Gemeinderat eine Verordnung für die Anpassung der Friedhofsgebühren mit Wirkung vom 1. Jänner 2021 einstimmig beschlossen.

Errichtung einer Aufschließungsstraße im Siedlungsgebiet Peilstein, Planungsauftrag

Die Gemeinde Ertl hat ein Verfahren zur Abänderung des örtlichen Raumordnungsprogrammes – Flächenwidmungsplanes und zur Schaffung von Bauland- Wohngebiet im Bereich Voitstraße – Peilstein eingeleitet. Nach Abschluss des Widmungsverfahrens ist zur verkehrstechnischen Erschließung dieses neuen Siedlungsgebietes die Errichtung einer Aufschließungsstraße erforderlich. Auf Antrag des Gemeindevorstandes hat der Gemeinderat die Baumeister Ing. Erwin Hackl Bauplanungs-GesmbH. in 3355 Ertl, einstimmig mit den Planungsarbeiten für die Errichtung einer Aufschließungsstraße im künftigen Bauland- Wohngebiet Voitstraße- Peilstein beauftragt.

Beratung für die Optimierung der Straßenbeleuchtung im Rahmen des Ökomanagement Niederösterreich

Die Firma MHZ- Beratung und Projektierung in 3243 St. Leonhard am Forst hat der Gemeinde Ertl die Durchführung einer vom Amt der NÖ Landesregierung, Abteilung Umwelt- und Energiewirtschaft geförderte Beratung für die Optimierung und Umrüstung der öffentlichen Straßenbeleuchtung auf LED- Technik angeboten. Auf Antrag des Gemeindevorstandes hat der Gemeinderat das Angebot der Firma MHZ- Beratung und Projektierung einstimmig angenommen und die Beratung in Auftrag gegeben.

Pfarrhaus Ertl, Nachtrag zum Mietvertrag vom 18.02.2000

Die Pfarre hat mit Mietvertrag aus dem Jahr 2000 Räumlichkeiten im Erdgeschoß des Mehrzweckhauses Ertl für die Nutzung als Pfarr- und Jugendheim von der Gemeinde Ertl angemietet. Diese Räume wurden im Jahr 2008 im Zuge der Errichtung eines Zubaus am Mehrzweckhaus für die Unterbringung einer dritten Kindergarten-

Aus dem Gemeinderat

gruppe generalsaniert und der Sanitärbereich mit den WC- Anlagen erneuert. Ebenfalls wurde der ehemalige Pfarrsaal durch den Kindergartenzubau im Jahr 2010 vergrößert und für eine gemeinsame Nutzung durch die Pfarre und den Kindergarten umgestaltet. Da sich mit diesen Umbauarbeiten und der gemeinsamen Nutzung von Räumen die Berechnungsgrundlagen für die weitere Überlassung und Nutzung der Räume durch die Pfarre Ertl geändert haben, hat der Gemeinderat einen angepassten Nachtrag zum Mietvertrag aus dem Jahr 2000 einstimmig genehmigt.

Entlassung des Grundstückes Nr. 2369/2, KG Ertl aus dem öffentlichen Gut der Gemeinde und Veräußerung an die Anrainer

Die Gemeinde Ertl hat im Kreuzungsbereich der Gemeindestraßen Grestenwaldstraße und Güterweg Url im Sommer des Jahres die Fahrbahn verbreitert und einen Gehsteig errichtet. Da für die Straßenverbreiterung Grundflächen von Anrainern in Anspruch genommen wurden, wurde nach Abschluss der Bauarbeiten das abschnittsweise neugeschaffene Straßenstück im Auftrag der Gemeinde vermessen und die neuen Grundstücksgrenzen in einem Teilungsplan dargestellt. Entsprechend diesem Teilungsplan sollen unter anderem eine Teilfläche der Gemeinde Ertl, öffentliches Gut zugeschrieben und eine weitere Teilfläche an die Anrainer abgetreten werden. Auf Antrag des Gemeindevorstandes hat der Gemeinderat der beabsichtigten Grundstücksübertragungen zugestimmt und gegen die grundbücherliche Durchführung des Teilungsplanes keinen Einwand erhoben.

Ansuchen um Gewährung von Subventionen

Auf Antrag des Gemeindevorstandes hat der Gemeinderat der Freiwilligen Feuerwehr Ertl eine Subvention als Beitrag für die laufenden Aufwendungen im Jahr 2020 in der beantragten Höhe von € 4.000,00 und der Turn- und Sportunion Ertl eine Subvention als Beitrag für die laufenden Aufwendungen im Jahr 2020 in Höhe von ebenfalls € 4.000,00 bewilligt.

Berichte der Gemeinderäte

Liebe Gemeindebürger!

Ich möchte euch auf folgende Aktion des Landes Niederösterreich hinweisen.

SONNENKRAFTWERK NÖ - Gut fürs Klima, für die Region & fürs Geldbörse!

Das Land Niederösterreich setzt auf Sonnenstrom: 150 Großflä-



chen-Photovoltaik-Anlagen sollen bis 2024 auf geeigneten öffentlichen Einrichtungen des Landes – zum Beispiel auf Schulen, Kliniken und Amtsgebäuden – gebaut werden. Gemeinsam werden sie 20 Megawatt Strom erzeugen. Das entspricht dem Strombedarf einer niederösterreichischen Kleinstadt mit 5.000 Haushalten und erhöht unsere Unabhängigkeit von globalen Märkten.



Machen Sie mit – 1,75 % Ertrag

Umgesetzt wird das Projekt mit der finanziellen Beteiligung der Niederösterreicherinnen und Niederösterreicher, als größtes Bürgerbeteiligungsprojekt Europas. Zwischen ein und fünf Anteile können Interessierte pro Anlage erwerben, ein Anteil kostet 900 Euro. Eine Investition, die sich auszahlt, denn zehn Jahre lang erhalten die Investorinnen und Investoren 10% des eingesetzten Geldes, plus 1,75 % Ertrag, zurück.

So einfach geht's

1. Auf der Website www.sonnenkraftwerk-noe.at können Sie sich ab Mitte November via Bestellformular Anteile sichern!
2. Sie erhalten den Beteiligungs-Vertrag sofort per E-Mail zugeschickt. Lesen Sie ihn sorgfältig durch. Ihre Anteile sind 14 Tage für Sie reserviert.
3. Überweisung: Mit der Einzahlung tritt der Vertrag zwischen Ihnen und dem Land Niederösterreich in Kraft. Ab sofort gehört Ihnen ein Teil vom Sonnenkraftwerk NÖ.
4. Auszahlung: Jährlich am 3. Mai, dem Tag der Sonne, erhalten Sie Ihre Rückvergütung inkl. 1,75 % Ertrag direkt auf Ihr Konto.

Weitere Informationen erhalten Sie unter www.klimawandeln.at bzw. bei der Energie- und Umweltagentur des Landes NÖ (www.enu.at) und 02742 219 19



* Die Energie- & Umweltagentur des Landes NÖ





Heuer sammeln wir eure alten Handys am ASZ. Mit dieser Aktion werden Spendengelder für Familien in Not zusammengetragen. Bitte helft uns!

Umweltgemeinderat Manfred Kalkgruber

Veranstaltungen im Jahr 2021? - Mit Gem2Go auf dem aktuellsten Stand



Wie jedes Jahr verteilt die Volkspartei Ertl auch heuer wieder einen Jahreskalender für das Jahr 2021. Dieser Kalender beinhaltet alle bereits geplanten Veranstaltungen für das ganze Jahr.

Doch in Zeiten von Corona kann man sich nie sicher sein, ob die Veranstaltung auch wirklich stattfindet oder abgesagt wird.

Aus diesem Grund hat GR Ludwig Krenn jedes Kalenderblatt mit einem QR-Code versehen, welcher Sie auf den jeweiligen Veranstaltungsmonat in der Gem2Go App weiterleitet. Hier kann man dann den aktuellen Stand jeder Veran-



staltung sehen und auch Detailinformationen zu beliebigen Terminen erhalten.

Wie kann ich Gem2Go zum Anzeigen aktueller Termine nutzen?

Scannen Sie den QR-Code des jeweiligen Kalenderblattes, indem Sie Ihre Handykamera darauf richten. Wenn Sie nicht wissen, wie Sie mit Ihrem Handy einen QR-Code scannen können, dann wenden Sie sich bitte an jemanden der Ihnen helfen kann, da dies bei allen Marken und Modellen unterschiedlich sein kann.



(Hier der QR-Code vom Jänner 2021 als Beispiel)

Nun sollte auf Ihrem Display ein Link zu „ertl.riskommunal.net“ erscheinen. Folgen Sie diesem Link. Wenn Sie Gem2Go bereits auf Ihrem Handy installiert haben, dann öffnet sich eine Auflistung aller Termine dieses Monats. Sollten Sie Gem2Go jedoch noch nicht installiert haben, gelangen Sie zu einer Abfrage um die App zu installieren. Klicken Sie auf „Installieren“ und laden Sie Gem2Go herunter.

Öffnen Sie nun Gem2Go und mit dem Akzeptieren des Gerätestandortes rückt Ertl in der Listung der Favoriten ganz nach oben. Wenn Sie die Standortabfrage nicht akzeptieren wollen, dann können Sie Ertl mit einem einfachen Klick auf „Gemeinde hinzufügen“ zu Ihren Favoriten hinzufügen.

So erhalten Sie Benachrichtigungen für neue Veranstaltungstermine

Mit einem Klick auf das Burger Menü ☰, in der rechten unteren Ecke des Bildschirms, öffnen Sie das Menü. Hier wählen Sie dann den Menüpunkt „Einstellungen“ aus. Nun klicken Sie auf „Erinnerungen verwalten“. Hier können Sie dann unter „Allgemeine Benachrichtigungen“ einstellen, für welche Infos Sie Benachrichtigungen erhalten wollen, indem Sie einen Haken in das Kästchen daneben setzen. So bekommen Sie nun immer eine Benachrichtigung, sobald neue Termine auf Gem2Go hinzugefügt oder geändert werden.

Alle Veranstaltungen eines Monats im Überblick

Um einen Überblick über alle Veranstaltungen des jeweiligen Monats zu erhalten, müssen Sie den QR-Code erneut scannen. Dann öffnet sich in der Gem2Go App ei-

Aus dem Gemeinderat

ne Auflistung aller Kalendertermine jenes Monatsblattes, das sie gescannt haben. Ein Klick auf einen Eintrag öffnet den aktuellen Letztstand des gewählten Termins oder der Veranstaltung.

Bei Fragen können Sie sich jederzeit bei **Ludwig Krenn (0660/2511908)**, oder bei **Tobias Rettensteiner (0650/3708116)** melden.

Viel Erfolg beim Einstellen!

**Gemeinderat Ludwig Krenn
Gemeinderat Tobias Rettensteiner**

TIPPS zur Prävention von Keller-einbrüchen

Kellereinbrüche sind für kriminelle Machenschaften immer wieder lukrativ. Hier finden sie einige Tipps um die Sicherheit ihres Eigentums zu erhöhen.



Tipps der Kriminalprävention:

- Achten Sie darauf, dass die Eingangstüren zur Wohnhausanlage geschlossen sind.
- Sperren Sie auch den Zugang zum Kellerabteil immer ab und verwenden sie dafür ein hochwertiges Vorhangschloss oder eine gleichwertige Sperrvorrichtung.
- Bewahren sie keine wertvollen Gegenstände im Kellerabteil auf.
- Machen Sie ihr Kellerabteil möglichst blickdicht. Es muss nicht jeder sehen, was Sie dort aufbewahren.
- Füllen Sie für Ihre Fahrräder einen Fahrradpass aus. Bei jeder Polizeidienststelle erhältlich oder zum Download auf der Internetseite des Bundeskriminalamtes unter https://bundeskriminalamt.at202/Eigentum_schuetzen/files/Fahradpass_2020.pdf.

Familienname	<input type="text"/>
Vorname	<input type="text"/>
Adresse	<input type="text"/>
Telefon/Mobil	<input type="text"/>
E-Mail	<input type="text"/>

POLIZEI
Kriminalprävention

Fahradpass

- Achten Sie auf einen gut **beleuchteten** und **frequentierte** Abstellplatz. Andern sie den Platz regelmäßig.
- Versperren Sie ihr Fahrrad stets mit einem **hochwertigen Schloss** an einem **festen Gegenstand**.
- Sperren Sie dabei immer den **Rahmen gemeinsam mit einem Rad** ab, das Schloss sollte Richtung Boden zeigen (aber niemals am Boden aufliegen).
- Lassen Sie **keine wertvollen Gegenstände oder Werkzeug** am Fahrrad zurück. Nehmen Sie abnehmbare Teile wie Fahrradcomputer oder Beleuchtung mit.
- Verwenden Sie auch beim Transport des Fahrrades im Auto einen **versperrenbaren Fahrradträger** oder **Fahrradschlösser**.
- Nehmen Sie, wenn möglich, bei **E-Bikes** oder **Elektrorollern** den Akku ab.

- Versperren Sie ihre Fahrräder mit einem geeigneten und geprüften Fahrradschloss und sichern sie das Fahrrad über den Rahmen an einem fest veranker-

ten Bügel oder einer fixen Wandhalterung.

- Achten Sie auf hausfremde Personen und sprechen Sie diese an.
- Melden Sie verdächtige Wahrnehmungen Ihrer Polizeiinspektion.



Trinkwasser

Trinkwasser ist unser wichtigstes Lebensmittel, daher unersetzlich und somit eine Grundlage für unser Leben.

Unser Trinkwasserbedarf in Österreich wird zur Gänze aus Grundwasser und Quellwasser gedeckt. Weiters werden rund 90% der Bevölkerung in Niederösterreich durch das öffentliche Wasserversorgungsnetz beliefert, womit eine hohe Qualität des Trinkwassers gewährleistet wird.

Achten wir auf unser Wasser. Geben wir dem Trinkwasser die Bedeutung, welche sie verdient hat.

Was kann man mit 1 m³ Wasser machen?

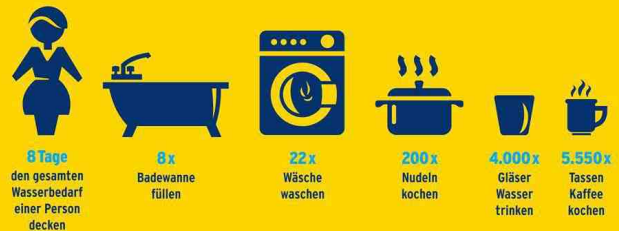

Hilfe bei hoher Stromrechnung

Wer eine Rechnung bekommt, hat selten einen Grund zur Freude. Ein genauerer Blick auf die Stromrechnung kann sich aber lohnen und verrät Ihnen, ob Sie noch Geld sparen können oder mit Ihrer Energie bereits gekonnt umgehen.

Krisensicherheit durch Stromkosten sparen

In den meisten Fällen ist es ganz einfach den Stromverbrauch zu senken. Mit einfachen Tipps können Sie bis zu 300 Euro einsparen:

- Stromfresser aufspüren
- Standby-Verbrauch vermeiden: elektrische Geräte ganz ausschalten
- Kühlschrank, Geschirr- und Waschmaschine: im Öko-Programm
- LED-Lampen sparen bis zu 80 % Energie
- Waschttemperaturen runter auf 30 °C
- Wäsche auf einem Wäscheständer trocknen lassen

- Kühlschrank und Gefriertruhe abtauen
- Sommerliche Außenbeschattung erspart Klimageräte
- Heizungspumpe niedriger stellen oder austauschen
- Warmwasser am besten mit Solarthermie, Einsparpotenzial 70 %

Es besteht heute sogar die Möglichkeit, mit gespeicherter Sonnenenergie einen gewissen Grad an Autarkie zu erlangen.

Bewährte Energiebuchhaltung

Die Energiebuchhaltung hilft ebenfalls zu mehr Energieeffizienz. Schon mit einer monatlichen Ablesung sind Sie dabei! Wer öfter abliest, kann genauere Aussagen treffen und handeln.

Unterschiedlicher Energieverbrauch

Der Jahresverbrauch hängt in erster Linie von der Personenanzahl in Haus oder Wohnung ab.

Typische (durchschnittliche) Jahreswerte für

- **Singles: 2400 kWh**
- **2 Personen: 2700 kWh**
- **3 Personen: 3500 kWh**
- **4 Personen: 4200 kWh**

Falls Sie Ihr Warmwasser ausschließlich mit einem Elektroboiler erwärmen, fallen pro Person und Jahr zusätzlich 1000 kWh (etwa 200 Euro) an. Die Werte stammen von der Statistik Austria. Sparsame Haushalte liegen circa 1000 kWh unter dem vorher genannten Durchschnittswert. Hohe Verbräuche gibt es durch viele Umstände.

Die Fachleute der Energieberatung ergründen gemeinsam mit Ihnen die Ursache bei hoher Abrechnung.

Bestellen Sie noch heute eine **Stromsparberatung!**

- Dauer: zwei Stunden
- Ort: bei Ihnen daheim in NÖ
- Kosten: Fahrtkostenpauschale € 30,-

Weitere Informationen erhalten Sie bei der Energieberatungshotline der Energie- und Umweltagentur des Land NÖ unter der Telefonnummer **02742 221 44**, www.energieberatung-noe.at

ENERGIE- UND
UMWELTAGENTUR
NIEDERÖSTERREICH



Gemeinderat Christoph Steinbichler

Anrainerverpflichtung gemäß §93 Straßenverkehrsordnung

Bei der Erledigung des Winterdienstes auf öffentlichen Verkehrsflächen kommt es aus arbeitstechnischen Gründen vor, dass die Gemeinde als Straßenverwalter Gehsteige und sonstige Flächen räumt und streut, auch jene für die eigentlich Anrainer/Grundeigentümer im Sinne der gesetzlichen Bestimmungen des § 93 Straßenverkehrsordnung 1960 zur Räumung und Streuung verpflichtet wären. Aus Anlass der bevorstehenden Wintersaison wird daher auf die gesetzlichen Anrainerverpflichtungen, insbesondere gemäß § 93 Straßenverkehrsordnung 1960 - StVO 1960, BGBl 1960/159 idgF. hingewiesen.

§ 93 StVO 1960 lautet:

(1) Die Eigentümer von Liegenschaften in Ortsgebieten, ausgenommen die Eigentümer von unverbauten land- und forstwirtschaftlich genutzten Liegenschaften, haben dafür zu sorgen, dass die entlang der Liegenschaft in einer Entfernung von nicht mehr als 3 m vorhandenen, dem öffentlichen Verkehr dienenden Gehsteigen und Gehwegen einschließlich der in ihrem Zuge befindlichen Stiegenanlagen entlang der ganzen Liegenschaft in der Zeit von 6:00 bis 22:00 Uhr von Schnee und Verunreinigungen gesäubert sowie bei Schnee und Glätte bestreut sind. Ist ein Gehsteig (Gehweg) nicht vorhanden, so ist der Straßenrand in einer Breite von 1 m zu säubern und zu bestreuen. Die gleiche Verpflichtung trifft Eigentümer von Verkaufshütten.

(1a) In einer Fußgängerzone oder Wohnstraße ohne Gehsteige gilt die Verpflichtung nach Abs. 1 für einen 1 m breiten Streifen entlang der Häuserfronten.

(2) Die in Abs. 1 genannten Personen haben ferner dafür zu sorgen, dass Schneeweichen oder Eisbildungen von den Dächern ihrer an der Straße gelegenen Gebäude bzw. Verkaufshütten entfernt werden. Im Zuge der Durchführung des Winterdienstes auf öffentlichen Verkehrsflächen kann es aus arbeitstechnischen Gründen vorkommen, dass die Straßenverwaltung/Gemeinde Flächen räumt und streut, hinsichtlich derer die Anrainer/Grundeigentümer im Sinne der vorstehend genannten bzw. anderer gesetzlicher Bestimmungen selbst zur Räumung und Streuung verpflichtet sind.

Die Gemeinde weist in diesem Zusammenhang ausdrücklich darauf hin, dass es sich dabei um eine (zufällige) unverbindliche Arbeitsleistung der Gemeinde Ertl handelt, aus der kein Rechtsanspruch abgeleitet werden kann; die gesetzliche Verpflichtung sowie die damit verbundene zivilrechtliche Haftung für die zeitgerechte und ordnungsgemäße Durchführung der Arbeiten in jedem

Fall beim verpflichteten Anrainer bzw. Grundeigentümer verbleibt; eine Übernahme dieser Räum- und Streupflicht durch **stillschweigende Übung** im Sinne des § 863 Allgemeines Bürgerliches Gesetzbuch (ABGB) hiermit **ausdrücklich ausgeschlossen** wird.

Wir hoffen, dass durch ein gutes Zusammenwirken der kommunalen Einrichtungen und des privaten Verantwortungsbewusstseins auch im kommenden Winter wieder eine gefahrlose Benützung der öffentlichen Gehsteige und Straßen möglich ist. Ebenfalls werden Fahrzeugbesitzer ersucht ihre Autos bei Schneefall nach Möglichkeit auf Eigengrund abzustellen, da ansonsten die Schneeräumung erheblich behindert wird.



Schneestangen sind für den Winterdienst unerlässlich

In den letzten Wochen haben wiederum viele Grundstücksanrainer an Güterwegen Schneestangen versetzt und gewährleisten somit im Besonderen in den Nachtstunden und bei schlechten Sichtverhältnissen eine sichere Straßenbenützung. Auch bei der Erledigung des Winterdienstes sind richtig versetzte und mit Rückstrahlern ausgestattete Schneestangen für die Einsatzfahrzeuge eine unerlässliche Sicherheitseinrichtung. In diesem Zusammenhang dürfen wir allen Güterweginteressenten herzlich für Ihre Arbeit danken. Sollten an manchen Wegstücken noch Schneestangen fehlen, bitten wir diese noch aufzustellen. Rückstrahler für Schneestangen können jederzeit und kostenlos am Gemeindeamt abgeholt werden.

Wie alle Jahre wieder, bitten wir alle Anrainer zu öffentlichen Gemeindestraßen, Güterwegen, Gehsteigen oder sonstigen Verkehrsflächen, ihre Bäume, Sträucher und Hecken welche über die Grundgrenze auf öffentliches Gut ragen, zu entfernen. Für die Freihaltung des Luftraumes oberhalb und neben den Verkehrsflächen ist der Grundstückseigentümer, auf welchem der Baum bzw. die Sträucher und Hecken stehen, verantwortlich. Wir weisen auch darauf hin, dass für Folgen nach Unfällen

oder für Schäden an Fahrzeugen, welche auf eine Sichtbeeinträchtigung durch herabhängende Äste oder Sträucher zurückzuführen sind, die jeweiligen Grundstückseigentümer zur Verantwortung gezogen werden können!

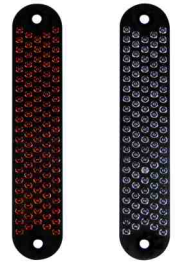

Freischneiden der Güterwege

Die Gemeinde Ertl ersucht auch heuer wieder alle Güterweginteressenten die Straßen wie üblich von herabhängenden Ästen frei zu schneiden. Ein Hochentaster vom Bauernbund, der beim Gasthaus Wendtner verwahrt wird, kann um ein Entgelt von € 8,- pro Stunde dazu verwendet werden. Die Räumfahrzeuge kosten sehr viel Geld und es wäre nicht zu verantworten, dass diese durch nicht getätigte Vorarbeiten beschädigt werden. Bitte leisten sie ihren Beitrag um eine zufriedenstellende Schneeräumung zu garantieren.

Jagdpatch 2021

Der Jagdpatchverteilungsplan der Jagdgenossenschaft Ertl für das Jahr 2021 liegt in der Zeit vom **11. Jänner 2021 bis zum 25. Jänner 2021** am Gemeindeamt Ertl zur öffentlichen Einsichtnahme auf.

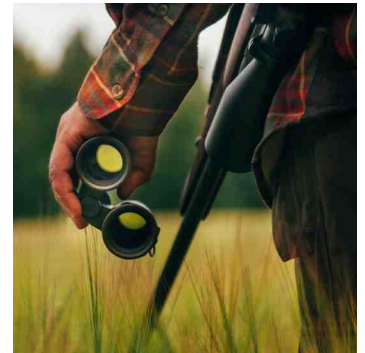

Während dieser Auflagefrist können begründete Beschwerden gegen die Feststellung der Jagdpatchanteile schriftlich beim Obmann des Jagdausschusses, Herrn Josef Dirnberger, Freithofberg 11, oder während der Amtsstunden am Gemeindeamt Ertl eingebracht werden.

Die Auszahlung des Jagdpatches für das Jahr 2020 erfolgt nach rechtskräftiger Feststellung der Jagdpatchanteile im Bankwege. Bagatellbeträge werden nicht angewiesen, können aber binnen einer Frist von 6 Monaten ab rechtskräftiger Feststellung der Jagdpatchanteile, während der Amtsstunden am Gemeindeamt Ertl behoben werden. Jagdpatchanteile, welche innerhalb dieser Frist nicht behoben werden, werden laut Beschluss des Jagdausschusses für Instandhaltungsmaßnahmen an Güterwegen im Gemeindegebiet von Ertl verwendet.

Wir bitten Sie allfällige Veränderungen in den Besitzverhältnissen oder eine Änderung der Bankverbindung rechtzeitig vor der Auszahlung der Jagdpatchanteile am Gemeindeamt bekanntzugeben!

Gemeindebeitrag für künstliche Tierbesamungen

Im Zeitraum vom 1. Jänner bis zum 31. Jänner 2021, können Landwirte am Gemeindeamt wieder einen Antrag auf Gewährung eines Gemeindebeitrages für die im Jahr 2020 durchgeführten künstlichen Rinderbesamungen einbringen.

Um eine rasche Abwicklung und Auszahlung der Förderung zu gewährleisten, bitten wir Sie die von der Gemeinde bereitgestellten Formulare vollständig auszufüllen und die anlässlich der künstlichen Besamung ausgestellten Besamungsscheine zur allfälligen Überprüfung mit dem Förderansuchen samt den Beilagen am Gemeindeamt vorzulegen.

- Ansuchen um Gewährung einer Subvention für die künstliche Tierbesamung
- Beilage 1 - vollständig und leserlich ausgefüllte Eintragungsliste für Besamungsscheine (Besamungsscheine zur Kontrolle bitte mitbringen!)
- Beilage 2 - Agrarische De-minimis-Erklärung gemäß § 27 NÖ Tierzuchtgesetz. Dieses Formular wurde allen Landwirten anlässlich der Förderauszahlung im abgelaufenen Jahr übermittelt.

Antragsformulare liegen am Gemeindeamt Ertl auf und stehen auf der Bürgerservice Homepage der Gemeinde Ertl, auf www.ertl.gv.at unter dem Menüpunkt „Bürgerservice“ — „Formulare“ — „Gemeindeformulare“, zum Download bereit.

Heizkostenzuschuss 2020/2021

Die Landesregierung hat beschlossen, sozial bedürftigen NiederösterreicherInnen einen einmaligen Heizkostenzuschuss für die Heizperiode 2020/2021 in der Höhe von **€ 140,-** zu gewähren. Der Heizkostenzuschuss kann am Gemeindeamt des Hauptwohnsitzes bis 30.03.2021 beantragt werden.



Wer kann den Heizkostenzuschuss erhalten?

- AusgleichszulagenbezieherInnen
- BezieherInnen einer Mindestpension nach § 293 ASVG
- BezieherInnen einer Leistung aus der Arbeitslosenversicherung, die als arbeitssuchend gemeldet sind und deren Arbeitslosengeld/Notstandshilfe den jeweiligen Ausgleichszulagenrichtsatz nicht übersteigt.

- Sonstige EinkommensbezieherInnen, deren Familieneinkommen den Ausgleichszulagenrichtsatz nicht übersteigt.

Voraussetzungen:

- Österreichische Staatsbürgerschaft
- Staatsangehörige eines anderen EWR-Mitgliedstaates sowie deren Familienangehörige
- Anerkannte Flüchtlinge nach der Genfer Konvention
- Drittstaatsangehörige, wenn es sich um Familienangehörige von EWR-BürgerInnen im Sinne von Art. 24 in Verbindung mit Art. 2 der EU Richtlinie RL 2004/38/EG handelt
- Hauptwohnsitz in NÖ
- Monatliche Bruttoeinkünfte, die den jeweiligen Ausgleichszulagenrichtsatz gemäß § 293 ASVG nicht überschreiten

Von der Förderung ausgenommen sind:

- Personen, die keinen eigenen Haushalt führen
- Personen, die die bedarfsorientierte Mindestsicherung beziehen
- Personen, die in Heimen auf Kosten eines Sozialhilfeträgers untergebracht sind
- Personen, die keinen eigenen Heizaufwand haben, weil sie einen privatrechtlichen Anspruch auf Beheizung der Wohnung bzw. Bereitstellung von Brennmaterial besitzen (Ausgedinge, Pachtverträge, Deputate usw.) und diese Leistungen auch tatsächlich erhalten
- Alle sonstigen Personen, die keinen eigenen Aufwand für Heizkosten haben

Hundeabgabe für das Jahr 2021

Nach den Bestimmungen des NÖ Hundabgabegesetzes 1979 ist jeder Hundehalter, welcher im Gemeindegebiet einen über 3 Monate alten Hund hält verpflichtet, eine Hundabgabe zu entrichten. Die Anschaffung bzw. der Zugang eines Hundes ist binnen einem Monat durch den Hundehalter der Abgabenbehörde schriftlich anzuzeigen. Neugeborene Hunde gelten mit dem Ablauf des dritten Monats nach der Geburt als erworben.

Falls Sie Ihren Hund noch nicht angemeldet haben und/oder für Ihren Hund noch keine Hundemarke zugeteilt wurde, bitten wir Sie die Anmeldung umgehend am Gemeindeamt vorzunehmen.

Die jährliche Hundabgabe beträgt:

1. für Nutzhunde **€ 6,54** pro Hund
2. für alle übrigen Hunde jährlich **€ 20,00** pro Hund

Gratulationen

3. für Hunde mit erhöhtem Gefährdungspotential* und auffällige Hunde nach §§ 2 und 3 NÖ Hundehaltgesetz € 100,00 pro Hund

Die Hundeabgabe für das Jahr 2021 wird wieder mittels Lastschriftanzeige zur Zahlung vorgeschrieben.

Sollten Sie innerhalb des letzten Jahres Ihren Hund weggegeben haben, oder einen anderen bzw. weiteren Hund angeschafft haben, bitten wir Sie dies umgehend am Gemeindeamt Ertl, unter Vorlage der erforderlichen Nachweise nach den Bestimmungen des NÖ Hundehaltgesetzes 1979 bekanntzugeben!

* **Hunde mit erhöhtem Gefährdungspotential** – umgangssprachlich als Kampfhunde bezeichnet, sind Hunde folgender Rassen oder Kreuzungen sowie deren Kreuzungen untereinander oder mit anderen Hunden:

Bullterrier, American Staffordshire Terrier, Staffordshire Bullterrier, Dogo Argentino, Pit-Bull, Bandog

Kindergarteneinschreibung



Die Einschreibung der neuen Kinder für das Kindergartenjahr 2021/2022 findet aufgrund der Covid-19 Situation nicht in gewohnter Weise statt.

Anmeldeformulare und Elterninformationen liegen am Gemeindeamt für Sie zur Abholung bereit. Ebenfalls stehen die Unterlagen auf www.ertl.gv.at unter dem Menüpunkt „Gemeindeformulare“, ab sofort zum Download bereit.

Aufnahmeberechtigt für den Besuch des Kindergartens sind Kinder, die innerhalb des Kindergartenjahres 2021/2022 zweieinhalb Jahre alt werden. In diesem Formular sind der Bedarf an einer Nachmittagsbetreuung ab 13:00 Uhr und/oder der Wunsch nach einem Kindergartentransport durch die Gemeinde unbedingt bekanntzugeben.

Vom Land NÖ ist ein genormtes und sehr umfangreiches Datenblatt für alle Kinderbetreuungseinrichtungen erstellt worden. Wir bitten Sie, dieses Formular ausgefüllt in den Postkasten des Kindergartens Waidhofnerstraße bis zum 15. Februar 2021 zu werfen. Für Fragen steht Ihnen gerne die Kindergartenleiterin, Frau Haimberger, unter der Telefonnummer: 07477/720113, zur Verfügung.

Je nach Covid – 19 Situation werden wir im Mai einen Schnuppernachmittag für alle neuen Kinder anbieten. Sie werden darüber rechtzeitig informiert.

Wir freuen uns, alle neuen Kinder und Eltern im Kindergarten kennenlernen und begrüßen zu dürfen.

Goldene Hochzeitsjubiläen 2020

Traditionell wird in Ertl am ersten Sonntag im Oktober das Erntedankfest gefeiert. Trotz der angespannten Coronasituation wurden die "Goldenen Hochzeitspaare" von der Gemeinde wieder zu diesem Dankfest eingeladen. So feierten heuer zwei Paare in diesem Rahmen ihr Jubiläum. Nach dem Dankgottesdienst wurden die beiden Paare ins Cafe Roswitha und danach zum gemeinsamen Mittagessen in das Gasthaus Lohnecker eingeladen. Den Ehegatten Christine und Johann Schönegger sowie Franz und Maria Krendl wurde von der Gemeindevertretung zum Hochzeitsjubiläum aufs allerherzlichste gratuliert. Leider konnten einige Jubelpaare krankheitsbedingt nicht an dieser Feier teilnehmen.



Auf dem Foto sitzend die beiden Jubiläumspaare Christine und Johann Schönegger sowie Franz und Maria Krendl. Stehend Bürgermeister Josef Forster, Pfarrer Jacek Biela und Vizebürgermeister Franz Krendl

Wir trauern um unsere lieben Verstorbenen!

Krendl Maria, Freithofberg 6/1
Bierbaumer Leopold, Monumentstraße 2
Bierbaumer Agnes, Monumentstraße 2
Losbichler Alois, Hauptplatz 4/1
Krendl Ferdinand, Leiten 16/1
Schweighuber Engelbert, Tiefenbach 4/1
Schnirzer Franz, Kaiserweg 2/1
Bußlehner Maria, Freithofberg 14/1
Großschartner Leopold, Waidhofnerstraße 47/1
Krydl-Meyer Annemarie, Sonnenring 15
Großbichler Johanna, Bergstraße 4/1
Ritt Christine, Peilstein 12/1
Leitner Theresia, Kirchenstraße 3/1



Zum bevorstehenden Geburtstag im Jahr 2021 wird gratuliert!

90. Geburtstag

Dorfmaier Barbara, Schöneegg 2/1
Badhofer Berthold, Holz 3/1
Gsöllpointner Anton, Freithofberg 4/1

80. Geburtstag

Krenn Erna, Freithofberg 9/2
Maderthaner Angela, Freithofberg 12/2
Hirtenlehner Josef, Leiten 14/1
Marek Johann, Neustifter-Straße 10/1
Hinterholzner Rosa, Holz 4/1
Farfeleder Theresia, Peilstein 15/1
Hoffmann Rosemarie, Waidhofnerstraße 9

85. Geburtstag

Krenn Ludwig, Waidhofnerstraße 12/2
Krendl Herbert, Grestenwaldstraße 22/1
Krendl Johann, Waidhofnerstraße 39/1
Krenn Theresia, Waidhofnerstraße 12/2
Krendl Franz, Voralpenstraße 16/1
Schönegger Friederike, Waidhofnerstraße 30
Krifter Karl, Kaiserweg 3/1
Winter Alois, Waidhofnerstraße 36
Krendl Maria, Voralpenstraße 16/1

Herzliche Gratulation zum Hochzeitsjubiläum im Jahr 2021!

25 Jahre - Silberne Hochzeit

Hartung Josef und Maria Anna, Leiten 6
Schachermayer Manfred und Roswitha, Url 8
Haselmayr Ernst und Anna Maria, Url 6
Leitner Heinrich und Wilhelmine, Kirchenstraße 3
Blamauer Roland und Ulrike, Voitweg 5
Blamauer Siegfried und Daniela, Sonnenring 36
Rettensteiner Herbert und Rosemarie, Voitstraße 5
Seirlehner Reinhard und Monika, Neustifter-Straße 4
Ritt Wilhelm und Monika, Schulstraße 11

60 Jahre - Diamantene Hochzeit

Krenn Ludwig und Theresia, Waidhofnerstraße 12

65 Jahre - Eiserne Hochzeit

Matzenberger Johann und Anna, Voralpenstraße 28



Aus Anlass einer Geburt wird allen Eltern aufs Herzlichste gratuliert!

Seitens der Gemeinde wurde die Dokumentenmappe und der Ertler Geschenkgutschein überreicht. Große Freude haben die Eltern mit dem Obstbaum-Gutschein „Ertl pflanzt für die Zukunft - ein Bäumchen für die nächste Generation“!



Nagelhofer Moritz, Waidhofnerstraße 14



Dirnberger Florian, Freithofberg 11/2

Gratulationen



Fösleitner Jonathan, Anthof 5/2



Großbichler Theo, Tulpenweg 4/3



Bürbaumer Fabian, Schulstraße 9/1



Schenkermayr Clara, Anthof 6/1



Teufel Paul, Lärchenweg 5



Ritt Laurenz, Bergstraße 2

Kindergarten

Besondere Zeiten erfordern neue Wege

Seit 16. März dieses Jahres ist vieles anders, auch bei uns im Kindergarten hat sich so manches verändert. Für das Kindergartenteam ist klar, dass Veränderungen zum Leben gehören und je flexibler und positiver wir uns darauf einstellen, desto besser kommen wir mit dieser Situation zurecht.

Das Team hat sich überlegt, wie wir die Kinder zuhause erreichen können und womit wir ihnen eine kleine Freude machen könnten. So entstanden manche neuen Ideen. Wir überraschten die Kinder mit einer Osterzeitung, Lernwerkstätten für zuhause, einer St. Martin – to go Tasche, Videos zur Adventzeit und einem außergewöhnlichem Nikolaussackerl.

Es wurde versucht, neue Wege zu gehen und unsere Bildungsarbeit so normal wie möglich, aber einfach mal anders zu gestalten. Die Rückmeldungen der Kinder und Eltern waren stets positiv und aufmunternd.

In diesem Sinne bedanken wir uns herzlichst bei den Eltern für Ihr Verständnis, und für die gute Zusammenarbeit, gemeinsam kommen wir durch diese besondere Zeit.

Wir wünschen Ihnen ein gesegnetes Weihnachtsfest und frohe Stunden mit Ihren Liebsten. Vor allem wünschen wir Ihnen für das bevorstehende Jahr 2021 viel Gesundheit und reichlich Normalität.



Schule

Therapiehund besucht Volksschule Ertl

Es kommt nicht alle Tage vor, dass sich ein Hund in die Grundschule begibt. Nicht um zu lernen, tat dies Labrador Retriever „Phibi“ am Dienstag, den 29.9.2020, sondern um den Kindern der dritten und vierten Klasse der Volksschule Ertl das Verhalten gegenüber Tieren verständlicher zu machen. Phibi ist ein Therapiehund, also

speziell geschult für den Umgang mit Kindern, Senioren oder Menschen mit Behinderung.

Möglich wurde der Besuch des Hundes in der Schule durch die Klassenlehrerin Maria Bühringer. Labrador Retriever ist übrigens eine Mischung aus Labrador und Retriever, eine Züchtung, die nicht haart und die positiven Eigenschaften beider Hunderassen verbindet, erklären die aus Biberbach stammenden Besitzer Ines Affengruber und Berthold Teufl. Phibi wurde einem Wesenstest unterzogen und seine Ausbildung dauerte 6 Monate. Die Besitzer brachten im Turnsaal der Schule den Kindern hundegerechtes Verhalten näher, zuerst in der Theorie und dann in der Praxis. Jedes Kind, das wollte, durfte mit Phibi bei verschiedenen Übungen und Spielen mit Hund und Kind mitmachen.

Die Kinder haben an diesem Tag viel Neues über Hunde gelernt und waren froh, so eine tolle Unterbrechung ihres Schulalltags zu erleben.

Nähere Informationen über „Phibi“ gibt es online unter www.herzensrudel.at



Musikschule



Lockdown, Corona, Online Unterricht....MUSIK TUT DER SEELE GUT!

Ein besonders herausforderndes Jahr 2020 war und ist es auch für die Musikschule, wo wir uns der Corona bedingten Situation mit dem Unterricht umstellen mussten. Bereits beim ersten Lockdown wurde der Musikschulbetrieb innerhalb weniger Tage auf online Unterricht umgestellt, was für alle Schüler – Eltern und Lehrer eine extreme Aufgabe war.

Wie man sich vorstellen kann, ist hier ein gutes Computer Equipment, sowie ein stabiles Internet mehr oder weniger Voraussetzung, um die SchülerInnen am Bildschirm gut zu hören und zu sehen.

An dieser Stelle auch ein **herzliches Dankeschön an alle Eltern** für Ihre Bereitschaft und Unterstützung, dass wir dies in so kurzer Zeit umstellen konnten!

Somit wurden über 90% aller SchülerInnen gut weiter unterrichtet und es freut uns sehr, dass im Gemeindeverband der Carl Zeller Musikschule auch in diesem Schuljahr 2020/21 wieder die gleiche Anzahl an SchülerInnen (über 800) - wie im vorigen Schuljahr die Musikschule besuchen.

Um auf unser **Fächerangebot** aufmerksam zu machen, wurde in der Zeit im Lockdown im April 2020 von den Lehrkräften der Carl Zeller Musikschule ein tolles „**Musik - Promo - Video**“ in Kleingruppen eingespielt und kann jederzeit noch angesehen werden: www.ms-carlzeller.at Sehr sehenswert!

Anfangs November 2020 absolvierten 54 SchülerInnen aus allen Mitgliedsgemeinden - Biberbach, Ertl, Weistrach, Wolfsbach, Seitenstetten und St. Peter/Au - sehr erfolgreich die **Übertrittsprüfungen!** Wir gratulieren sehr herzlich!

Ein **großes Dankeschön** an alle Kindergärten, Volks- und Mittelschulen für die gute Zusammenarbeit!

Ein **besonderer DANK** gilt der Gemeinde Seitenstetten für die Errichtung der neuen Räumlichkeiten für die Musikschule! Ein neues zu Hause für Schüler und Lehrer, wo sich alle wohl fühlen – ein toller Arbeitsplatz für die Lehrkräfte!

Soweit es möglich sein wird, werden wir ab dem Frühjahr 2021 wieder unsere beliebten **Vortragsabende und Themenkonzerte** in allen Standorten abhalten.

Der **TAG DER OFFENEN TÜR** ist am Freitag, 07. Mai 2021 in der Musik- und Volksschule St. Peter/Au geplant, wo für alle die Möglichkeit besteht Instrumente auszuprobieren – sich zu informieren – mit den Lehrkräften in persönlichen Kontakt zu treten!

Alle geplanten Termine finden Sie bereits auf unserer Homepage: www.ms-carlzeller.at

Die Musikschule wünscht Ihnen alle Gesundheit und viel Spaß beim Musizieren!

Blühendes Niederösterreich

Am Dienstag, den 22. September war die Preisverleihung der Aktion „Blühendes Niederösterreich“ im Vortragssaal der NÖ Landwirtschaftskammer in St.Pölten. Die Gemeinde Ertl belegte den 1. Platz im Mostviertel und den 3. Platz niederösterreichweit.

Danke an unsere Gemeindemitarbeiterin Birgit Krenn und an die fleißigen Hausbesitzer für die wunderschön geschmückten Häuser, deren Verdienst diese Auszeichnung ist.



Spatenstich Wohnhausanlage

Am 16. Oktober fand der Spatenstich für die neue Wohnhausanlage in der Mühlbachstraße statt. Die Bau-, Wohnungs- und Siedlungsgesellschaft Kirchberg am Wagram errichtet auf 3 Geschoßen 9 Wohneinheiten mit jeweils zwischen 57,00m² und 78,00 m² Wohnfläche. Seitlich der Wohnhausanlage werden zwei zweigescho-

ßige Maisonettewohnungen – Reihenhäuser mit einer Wohnfläche von ca. 100m² angebaut.

Das Gebäude wird in Massivbauweise errichtet und die Flachdächer dienen als Aufstellfläche für eine Photovoltaikanlage.

Interessenten für eine Wohnung oder ein Reihenhaus können sich jederzeit am Gemeindeamt unverbindlich informieren oder bewerben.



Oberschulrat Michelmayer

Herrn Schuldirektor Gerhard Michelmayer wurde am 16. Oktober im kleinen aber feinen Rahmen in der Aula der Schule der Titel Oberschulrat verliehen. Übergeben wurde das Dekret von Bildungsdirektor Mag. Johann Heuras. Als weitere Gratulanten waren Bildungsmanager Josef Hörndler, Bürgermeister Josef Forster und Bildungsgemeinderätin Claudia Zellhofer sowie alle Lehrer der Schule anwesend. Die musikalische Umrahmung übernahm Musiklehrer Roland Lehofer.



Ertl wurde mit 3 „e“ ausgezeichnet

Im Jahr der Herausforderungen staunt man über die energie- und klimapolitischen Fortschritte zukunftsweisender e5-Gemeinden aus Niederösterreich! Ertl wurde feierlich für ihre vielfältigen Projekte im e5-Programm prämiert und von LH-Stellvertreter Stephan Pernkopf und Herbert Greisberger, Geschäftsführer der Energie- und Umweltagentur des Landes NÖ ausgezeichnet.

Heuer wurden 16 e5-Gemeinden in Niederösterreich prämiert. Die Gemeinde Ertl konnte mit 3 „e“ ausgezeichnet werden.

Ertl überzeugt mit Photovoltaik-Bürgerbeteiligung, Windkraft und Nahwärme

Die Gemeinde Ertl war schon vor dem e5-Beitritt im Jahr 2018 energiepolitisch engagiert. Das Schulzentrum mit Volksschule und Mittelschule wurde 2015 umfangreich thermisch saniert wodurch der Energieverbrauch halbiert werden konnte. Seit 2018 wird dieses Schulzentrum erneuerbar beheizt und 2020 folgte die Errichtung einer 101 kWp Photovoltaikanlage auf dem Schulgebäude mittels BürgerInnenbeteiligung. Wie gut sich erneuerbare Energiequellen in die Landschaft einfügen beweist eine privat errichtete Windkraftanlage die bereits seit 20 Jahren in Betrieb ist und jährlich Strom für 230 Haushalte produziert. Alle Gemeindegebäude im Einzugsbereich sind seit dem Beitrittsjahr an die errichtete Hackgut-Nahwärmeeinrichtung angeschlossen und der Gemeindefuhrpark ist mit einem e-Auto und einer e-Ladestation ausgestattet. Ein erarbeitetes Energieleitbild wurde 2020 beschlossen und ebnet den Weg zu weiteren energie- und klimapolitischen Erfolgen. Ertl erreicht 3 „e“ mit einem Umsetzungsgrad von 55,2%.



Bildnachweis: NLK Reinberger

„Champions League“ der energieeffizienten Gemeinden „Das e5-Landesprogramm ist die Meisterklasse der energieeffizienten Städte und Gemeinden. Ziel des Programms ist es, systematisch wirkungsvolle Maßnahmen

umzusetzen, welche auf langjährige Erfahrungen basieren und trotzdem individuell mit jeder e5-Gemeinde gestaltet werden“, erklärt Herbert Greisberger, Geschäftsführer der Energie- und Umweltagentur des Landes NÖ. In regelmäßigen Abständen werden die e5-Gemeinden evaluiert und für ihren Einsatz ausgezeichnet. Je nach Grad der erreichten Umsetzung erhält eine Gemeinde bis zu fünf „e“. Der Erhalt eines „e“ ist mit einer Haube in der Gastronomie vergleichbar. Die Programmstruktur ist an Qualitätsmanagementsysteme angelehnt. Die Energie- und Umweltagentur Niederösterreich begleitet die Gemeinden bei der täglichen Arbeit und unterstützt bei zukunftsweisenden Pilotprojekten.

e5-Handlungsfelder im Überblick

- **Entwicklungsplanung und Raumordnung:** Nur wer gut plant, kann ausgezeichnet umsetzen!
- **Kommunale Gebäude und Anlagen:** Rund um das Sanieren, effiziente Technik und erneuerbare Energieversorgung;
- **Versorgung und Entsorgung:** Abfall, lokale Energieproduktion, ökologische Grünflächen und Co. werden angepackt!
- **Mobilität:** (e-)Carsharing, öffentlicher Verkehr, Fußwege, Radwege, Fahrzeugflotte der Gemeinde und mehr bereichern die Gemeinde;
- **Interne Organisation:** Das Energie- und Klima(qualitäts)management der Gemeinde!
- **Kommunikation & Kooperation** mit BürgerInnen, Unternehmen, Bildungs- und Forschungseinrichtungen, MultiplikatorInnen und anderen Gemeinden;

Asphaltierung Schulstraße

Am 25. November wurde ein weiterer Teil der neuen Siedlungsstraße Schulstraße asphaltiert. Aufgrund der immer wiederkehrenden Unwetterschäden bei jedem stärkeren Regenereignis, ist dieses Projekt noch vor dem Winter umgesetzt worden. Die Arbeiten wurden von der Firma Swietelsky AG zur vollsten Zufriedenheit ausgeführt. Die Gemeinde freut sich, einen weiteren Beitrag zur Verkehrssicherheit und zur Freude der betroffenen Anrainer geleistet zu haben und dankt für das Verständnis aufgrund der Verkehrsbehinderungen.



Raus aus dem Öl

Heizungserneuerung am Sportzentrum – Gemeinde heizt zu 100% mit erneuerbarer Energie

Mit der Errichtung und der Inbetriebnahme des Nahwärmeheizwerkes durch die Seitenstettner Fernwärme GmbH in Ertl, hat die Gemeinde alle ihre im Versorgungsbereich gelegenen Gebäude an das Nahwärmenetz angeschlossen und versorgt seither diese Gebäude mit sauberer und kostengünstiger Energie aus nachwachsenden Rohstoffen aus der Region. Lediglich das außerhalb gelegene Sportzentrum wurde bisher noch mit fossiler Energie beheizt, weshalb sich der Gemeinderat entschlossen hat, auch diese letzte Ölfeuerungsanlage der Gemeinde durch zwei eigenständig wirkende Luftwärmepumpen zu ersetzen. Umgesetzt wurde der Heizungstausch inklusive der Elektroinstallationen mit Investitionskosten von rund € 34.600,00 gerade noch rechtzeitig vor Beginn der heurigen Heizsaison. Mit der Gewährung von Fördermitteln vom Bund und dem Land Niederösterreich konnte diese Investition sehr kostengünstig umgesetzt werden. Es werden ab sofort jährlich zirka 6,2 Tonnen CO² eingespart.



Hoftafeln für Ertl

Aufgrund des bevorstehenden 100 Jahre Jubiläums der Gemeinde Ertl im Jahr 2022 wird Herr Huber Leopold die verbleibende Zeit bis dahin nutzen, um Hoftafeln für interessierte Ertlerinnen und Ertler herzustellen.

Rohlinge für diese Holztafeln können ab sofort bestellt werden. Für die Beschriftung und Gestaltung ist jeder Hauseigentümer selbst verantwortlich. Um eine zeitgerechte Fertigstellung zum Jubiläum sicherzustellen, melden sie sich bitte bei Herrn **Huber Leopold, Freithofberg 10** unter **0664/1526109**.



Kulturverein



Was bisher geschah....

Was braucht man, um ein Buch zu schreiben? Wie soll es ausschauen? Wer schreibt Texte und Geschichten? Welche Bilder können verwendet werden? Worauf müssen wir bezüglich Datenschutz und Urheberrecht achten? Diese und noch viel mehr Fragen sind in letzter Zeit beim Arbeitskreis Heimatbuch aufgetaucht und wir arbeiten fleißig daran, sie zu beantworten. Roman Dachsberger und Tobias Thaler vom Leerzeichen Multimedia OG unterstützen uns dabei auf sehr professionelle Art und Weise und entwerfen zurzeit das Layout für die Neu-

auflage unseres Heimatbuchs. Die Vereinsobleute der Ertler Vereine wurden über das Projekt Heimatbuch informiert und aufgefordert, über ihren Verein Daten und Bilder zu sammeln um diese im Buch zu veröffentlichen. Das Vereinsleben ist ja ein wichtiger Teil unseres Gemeindelebens und darf in einem Buch über die Gemeinde Ertl nicht fehlen!

Was ist noch zu tun....

Wir sind auf der Suche nach alten und auch neueren Bildern von unserer Gemeinde. Vielleicht haben sie Bilder von der Schwarzen Kuchl, der Url, den Mühlen entlang der Url, Festen, der Kirche, ... Bitte stöbern sie in ihren Fotoalben, vielleicht entdecken sie Bilder, die im neuen Heimatbuch nicht fehlen dürfen! Die Originalfotos werden in unser digitales Archiv aufgenommen und das Original wieder an Sie zurückgegeben. Mit Informationen über geschichtlichen Zeitdokumenten (Urkunden, Gegenstände, Erinnerungsstücke,...) würden sie uns bei unseren Recherchen helfen.

Wenn sie uns dabei unterstützen können, nehmen sie bitte mit uns Kontakt auf:

Thomas Lichtenberger

(Tel.: 0664 73 68 30 21;

Email: lichtenberger.thomas@aon.at), oder

Hannelore Röcklinger (Tel.: 0664/4505545,

Email: hasch@vierkanter.at).

Mit ihrer Unterstützung können wir die Geschichte von unserem Ort gut dokumentieren. Wir freuen uns auf Ihre Rückmeldung!



Nikolaus besuchte 75 Kinder!

Der Satz: „Heuer ist alles anders wie sonst“ trifft wohl auch beim Nikolausbesuch zu. Der Kulturverein als Veranstalter der Nikolaus Hausbesuche hatte sich Anfang Oktober dazu entschlossen die „Hausbesuche“ als „Haustürbesuche“ durchzuführen. Genau diese Abwicklung war letztendlich zulässig. Die Verweilzeit je Haus war da-

durch eher kurz, da den Kindern vor der Haustür bald kalt wurde. Diese kurze Taktung je Haus ermöglichte es wiederum die überwältigende Anzahl von Anmeldungen durchzuführen. Sogar am Tag der Hausbesuche nahmen wir noch Anmeldungen entgegen. Wir erteilten keine einzige Absage. Der Nikolaus sollte jedes Kind besuchen, wo es erwünscht war. Abschließend ist es uns vom Kulturverein ein Anliegen allen zu danken, die aktiv an dieser Aktion beteiligt waren. Die Sackerl wurden von der Union Ertl hergerichtet, der Inhalt für die Sackerl wurde von der Gemeinde gekauft. Ein Danke dem Nikolaus und seinen Helfern. Und ein Danke an allen Eltern die sich angemeldet haben. Es würde uns sehr freuen, wenn euch der Nikolaus 2021 auch wieder besuchen darf.



Jägerschaft

Ein außergewöhnliches Jahr 2020 neigt sich dem Ende zu. Weihnachten und Silvester feiert man mit der Familie und Freunden, gutes Essen gehört dabei einfach dazu. Bei vielen gehören Raclette und Fondue zu einer langen Tradition. Wie wäre es einmal dabei mit heimischem Wild? Rehwild ist ein regionales Lebensmittel, das aufgrund seines besonderen Aufbaus zahlreiche gesunde Nährstoffe enthält. Rücken oder Schlägel vom Rehwild sind hervorragend für Raclette und Fondue geeignet. Im Anschluss befindet sich auch noch ein Wildrezept, das hervorragend schmeckt, einfach zu kochen und gut zum Vorbereiten ist. Dafür einfach Schnitzel panieren, im Kühlschrank geben und kurz vor dem Anrichten herausbacken!

Zahlreich Rezepte finden sie auch unter:

<https://weidwerk.at/wildrezepte>

Wer auf den Geschmack gekommen ist und heimisches Rehwild genießen möchte, kann sich gerne an den Jäger seines Vertrauens wenden oder bei Christian Matzenberger Tel. **0664/3929202** bestellen.

Preisliste _ Rehwild _ 2020

Reh ausgelöst, vakuumiert und küchenfertig:	Ragout	14,00 pro kg
	Schlägel	19,00 pro kg
	Rücken	26,00 pro kg
	Filet	33,00 pro kg
Wildwurst	14,00 pro kg	
Reh im Ganzen, ohne Decke, grob zerlegt:	ab 12 kg	5,00 pro kg
	unter 12 kg	4,50 pro kg
	unter 8 kg	3,50 pro kg

JÄGERSCHAFT ERTL

Wir möchten uns herzlich bei allen Grundeigentümern für die gute Zusammenarbeit bedanken und wünschen uns, dass die Kommunikation zwischen Grundeigentümer und Jägerschaft weiterhin so gut funktioniert.

Wir wünschen allen ein fröhliches Weihnachtsfest und einen guten Rutsch ins Jahr 2021!

Weidmannsheil! Die Jägerschaft Ertl

„Scharfe“ Rehschnitzel

(für 4 Personen)

800 g Rehschlägel

(Nuss oder Schale)

Pfeffer aus der Mühle

Salz

Englischer Senf

Kren gerieben

100 g Kürbiskerne

100 g Semmelbrösel

100 g glattes Mehl

4 Eier

6 EL Butterschmalz oder Öl

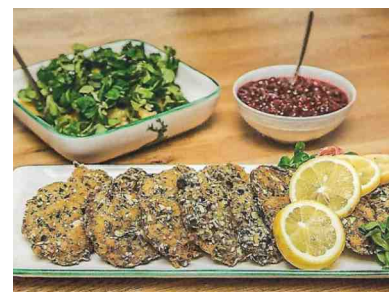

Die Rehschlägel von Sehnen und Silberhäuten entfernen, in etwa 8 – 10 mm dicke Scheiben schneiden und auf ein Küchenbrett legen. Die Rehschnitzel mit dem Fleischklopfer auf einer Seite leicht plattieren und nach belieben mit Pfeffer und Salz würzen. Den Senf gleichmäßig dünn auf dem Fleisch verteilen. Danach den geriebenen Kren über das Fleisch streuen und fest andrücken. Den Vorgang auf der anderen Seite der Schnitzel wiederholen.

Die Kürbiskerne zerkleinern und mit den Brösel vermischen. Die Schnitzel dann in Mehl, verquirlten Ei und Kürbiskern-Brösel-Gemisch panieren.

In einer Pfanne Butterschmalz oder Öl erhitzen und die Rehschnitzel dort goldgelb backen.

Als Beilage eignen sich sehr gut Petersiel-Erdäpfel und Preiselbeermarmelade. **Guten Appetit!**

FCU MAYR BAU Ertl

Fußball – Jugend

Wir können auf eine überaus erfolgreiche Herbstsaison zurückblicken.

Die **U8** war bei verschiedenen Turnieren im Einsatz, Höhepunkt war sicher unser Heimturnier am 19. September, wo wir die Mannschaften aus Allhartsberg, Aschbach und Wolfsbach sowie zahlreiche Fans auf unserer Sportanlage begrüßen durften.



Danke bei allen Helfern und Spendern, die zum Gelingen dieses Turnieres beigetragen haben.

Die Jungs in unserer **U12** Mannschaft spielten eine hervorragende Herbstsaison und konnten sich gegen starke Gegner im MPO behaupten und letztendlich den 3. Tabellenplatz erreichen.

Die Sensation aber lieferte die **U13**, mit dem Punktemaximum (9 Siege, die letzte Runde konnte coronabedingt nicht mehr ausgetragen werden) wurde souverän der Meistertitel eingefahren, herzliche Gratulation. Bei dieser Mannschaft handelt es sich um eine NSG mit St. Peter/Au, fix aus Ertl spielen Marquart Lukas, Prens Alexander und Pressleitner Julian, aushilfsweise Rohrhofer Elias, Marquart Yanik, Pressleitner Oliver, Pils Sebastian, Schönegger Michael und Haiderer David. Trainiert werden die Jungs von Pfaffenbichler Bernhard und Reitner Roland.



Danke bei der Gelegenheit auch bei St. Peter/Au, die Zusammenarbeit hat wieder super funktioniert.

Die **U14 NSG** stand vor einer schwierigen Aufgabe im OPO, zumal in der Sommerpause einige Leistungsträger in die Nachwuchs-Landesliga nach Amstetten gewechselt sind. Nichts desto trotz konnte der Verbleib im OPO gesichert werden.

Danke bei allen Betreuern für die geleistete Arbeit, den Eltern für die Unterstützung in jeglicher Art, den Sponsoren, vor allem auch bei der **Fa. Teamsport , Krendl Greti**, für die Matchballspende.



Franz Schoiswohl jun.



BILDUNGSBERATUNG NÖ
HERZ DES MOSTVIERTELS



bbn
BILDUNGS- &
BERUFSSBERATUNG
NÖ

- Wir unterstützen Sie bei der Suche nach geeigneten Bildungsangeboten.
- Wir informieren Sie über finanzielle Förderungen und Beihilfen.
- Wir begleiten Sie bei der Berufswahl oder beruflichen Veränderung.

Für alle, die sich beruflich oder privat weiterentwickeln oder verändern wollen und Fragen haben, wie zum Beispiel: Wie kann ich meinen Lehrabschluss nachholen? Wo bekomme ich eine Förderung für meinen EDV-Kurs? Was ist der Unterschied zwischen Berufsreifeprüfung und Studienberechtigungsprüfung? Wo gibt es Abendschulen in Niederösterreich?

Diese Informations- und Beratungsgespräche sind völlig **kostenlos**, streng **vertraulich** und **unverbindlich**.

04.01.2021, 08-12 und 14-18 Uhr	St. Peter in der Au Gemeindeamt
05.01.2021, 13-19 Uhr	Amstetten Transjob, Anzengruberstraße 3
21.01.2021, 09-16 Uhr	Amstetten Arbeiterkammer
02.02.2021, 13-19 Uhr	Amstetten Transjob, Anzengruberstraße 3
03.02.2021, 09-12, 14-18 Uhr	Aschbach Altes Rathaus
15.02.2021, 08-12, 13-19 Uhr	Wolfsbach Gemeindeamt
18.02.2021, 09-16 Uhr	Amstetten Arbeiterkammer
02.03.2021, 13-19 Uhr	Amstetten Transjob, Anzengruberstraße 3
09.03.2021, 08-12, 14-19 Uhr	Weistrach Gemeindeamt
18.03.2021, 09-16 Uhr	Amstetten Arbeiterkammer

Rufen Sie uns an und vereinbaren gleich Ihren persönlichen Beratungstermin!
Tel.: 0676/88 044 390 oder 0699 12 20 66 22
oder
buchen Sie gleich online: www.bildungsberatung-noe.at

SOB STEYR



Schule für Sozialbetreuungsberufe

Ausbildungsstart:
Montag, 22. Februar 2021

Wir informieren Sie gerne über unsere Ausbildungsmöglichkeiten zum/zur

Fach-Sozialbetreuer/in Altenarbeit
Fach-Sozialbetreuer/in Behindertenarbeit
Zusatzmodul Altenarbeit/Behindertenarbeit

A-4400 Steyr, Leopold-Werndl-Straße 7

Tel.: 0 7252 / 70209 | office@sob-steyr.at www.sob-steyr.at

Neue Ausbildung mit Zukunft!

Als neue Schule im Bezirk Scheibbs bietet das Bildungszentrum für Gesundheits- und Sozialberufe (kurz BiGS) Gaming seit dem Herbst 2020 verschiedenen Schultypen im Pflege- und Sozialbereich an.

Berufe, die in Zukunft gefragter denn je sein werden!

HLSP (5jährig): Pflegefachassistenz oder Pflegeassistenz in Kooperation mit dem Bildungscampus Mostviertel / Diplomsozialbetreuung mit Schwerpunkt Familienarbeit + Matura

SOB (2/3jährig): Fach-/Diplomsozialbetreuung mit Schwerpunkt Alten- oder Behindertenarbeit mit integrierter Pflegeassistenz

FSB (3jährig): Heimhilfe, Kinder- und Tagesbetreuung und zahlreiche Zusatzzertifikate, die das Ausbildungsangebot sinnvoll ergänzen

Für Interessierte finden von 14. Nov. 2020 – 23. Jänner 2021 an Samstagen von 10-12 Uhr Onlinepräsentationen statt. Einladungslinks und weitere Infos sind auf der Homepage (caritas-bigs.at) zu finden.



„Das BiGS bietet eine zukunftsnahe Ausbildung mit Jobgarantie - ansehen lohnt sich auf jeden Fall!“

Dir. Barbara Heigl

BILDUNGS
CAMPUS
MOSTVIERTEL

BiGS Gaming

Caritas Bildungszentrum für
Gesundheits- und Sozialberufe
HLSP | SOB | FSB

BiGS Gaming
T 07485 97 353

bigs.gaming@caritas-stpoelten.at

caritas-bigs.at

Schulanmeldung
jederzeit möglich!

Jetzt
informieren!

www.plattenwirt.com

AUSHILFE GESUCHT

Gasthaus Oberaigner (Plattenwirt) in Kürnberg (Nähe Steyr)
sucht flexible, tüchtige Aushilfe im **SERVICE/Küche**.
Kein Teildienst – Keine Nacharbeit – Verpflegung frei

Wir lernen Dich auch gerne an!

Falls wir dein Interesse geweckt haben,
dann ruf uns an oder komm gleich vorbei!

Wir freuen uns auf deine Bewerbung!

Gasthaus Plattenwirt

Familie Oberaigner
Plattenberg 18
3351 Weistrach
07252/30204
oberaigner@plattenwirt.com
www.plattenwirt.com



SUCHEN SIE NOCH EIN
WEIHNACHTSGESCHENK?

Schenken Sie Ihren Liebsten einen Gutschein für einen Besuch in meiner Wahlarztpraxis für Ästhetische Medizin.

Mir ist es sehr wichtig, die Einzigartigkeit und individuelle Natürlichkeit eines jeden Körpers zu bewahren. Nach einem ausführlichen Beratungsgespräch lege ich mit meinen Patientinnen und Patientinnen fest, wie wir „Problemzonen“ abmildern und einzelne Körperpartien aufwerten oder verjüngen können. Oft kann man mit kleinen Eingriffen Großes bewirken.



Mehr Informationen zu meiner Person und meinen Leistungen finden Sie unter www.kerninger.at. Bei Fragen zu den Leistungen oder zum Gutscheinkauf rufen Sie uns gerne an unter der Tel.-Nr. **0676 / 55 24 630** oder schreiben Sie eine Mail an ordination@kerninger.at.

Ihr Dr. Markus Kerninger

Facharzt für Chirurgie, Ästhetische Medizin

Ordination Biberbach
Waldblick 670 | 3353 Biberbach

DR. MARKUS KERNINGER
ÄSTHETISCHE MEDIZIN

Dr. Markus Kerninger erweitert Praxisangebot in Biberbach

Gerade in so schwierigen Zeiten wie diesen, ist es uns ein Anliegen, so gut wie möglich für unsere Patientinnen und Patienten da zu sein. Deshalb haben wir ab Dezember **täglich** (auch donnerstags) für Sie geöffnet.

Neue Ordinationszeiten:

Montag von 7.30 bis 12.30 Uhr
Dienstag von 7.00 bis 12.00 Uhr und **14.00 bis 17.00 Uhr (neu)**
Mittwoch von 13.30 bis 17.30 Uhr
Donnerstag von **7.30 bis 11.30 Uhr (neu)**
Freitag von 7.00 bis 12.30 Uhr

Bitte um telefonische Voranmeldung unter 07476 / 82 00.

TCM und Osteopathie jetzt auch in Biberbach

Wir bauen das medizinische Angebot aus!

Mit Dr. med. Sylvia Edlmayr stehen Ihnen ab sofort die Leistungen einer sehr erfahrenen Ärztin zur Verfügung. Sie kombiniert ihre fundierte schulmedizinische Ausbildung mit alternativen (Natur-)Heilmethoden. So bietet Dr. Edlmayr auch verschiedene Therapieformen der traditionellen chinesischen Medizin (TCM), wie Akupunktur oder chinesische Ernährungslehre, sowie Osteopathie an.



Dr. Sylvia Edlmayr
Fachärztin für
Allgemeinmedizin, Wahlärztin
Zur Person: geboren 1980 in
Zwettl, verheiratet, 2 Söhne,
wohnhaft in Enns

Dr. Markus Kerninger und sein Team freuen sich auf Ihren Besuch!

Praxis für Allgemeine Medizin

Waldblick 670 | 3353 Biberbach | office@biberbach.at | 07476 / 82 00



MASSAGE
Petra Aigner



Petra Aigner

T 0680 / 24 24 109

A Am Roggenbichl 4, 3355 Ertl

 Klassische Massage
 Fußreflexzonenmassage



MUSIK
frisch aus der
Weihnachts-
backstube

ENSEMBLE
"Schwoazbrot"

Obwohl das „Ensemble Schwoazbrot“ seit 2008 nicht mehr gemeinsam auftritt, hat es sich heuer mit der Produktion der **Weihnachts-CD „Weihnocht'n wie imma“** einen lang ersehnten Traum erfüllt. Zehn Advents- und Weihnachtslieder von traditionell bis modern verströmen heimelige Wärme und vermitteln auch in Zeiten wie diesen ein Gefühl von „Weihnocht'n wie imma“.

Die neue Weihnachts-Scheibe vom „Schwoazbrot“ ist ab sofort erhältlich:

- bei den „Schwoazbrot“-Krümlen
- und als **CD** oder **Download** auf

www.schwoazbrot.at

Ärztliche Wochenenddienste im Zeitraum Jänner - März 2021

Die **Nachtdienste** in der Zeit von **19:00** bis **7:00** Uhr werden in ganz Niederösterreich vom **Notruf NÖ** erbracht, welchen Sie unter der **Rufnummer 141** (ohne Vorwahl) erreichen können! Der freiwillige Wochenenddienst ist am Samstag und Sonntag jeweils von **08:00** bis **14:00** Uhr, wobei die Ordination von **09:00** bis **11:00** Uhr besetzt ist. Auf der Internetseite der **NÖ Ärztekammer**, <http://cms.arztnoe.at/cms/ziel/100980/DE> können Sie auch den **zahnärztlichen Notdienst** abfragen.

Datum	Dienstzeit	Diensthabender	Telefon
Freitag, 01. 01. 2021	8:00-14:00	Dr. Fritz REITH	+43 7477 436950
Samstag, 02. 01. 2021	8:00-14:00	Dr. Roland GROISS	+43 7477 42606
Sonntag, 03. 01. 2021	8:00-14:00	Dr. Roland GROISS	+43 7477 42606
Mittwoch, 06. 01. 2021	8:00-14:00	Dr. Roland GROISS	+43 7477 42606
Samstag, 09. 01. 2021	8:00-14:00	Dr. Ernst DERFLER	+43 7477 433110
Sonntag, 10. 01. 2021	8:00-14:00	Dr. Ernst DERFLER	+43 7477 433110
Samstag, 16. 01. 2021	8:00-14:00	Dr. Markus KERNINGER	+43 7476 8200
Sonntag, 17. 01. 2021	8:00-14:00	Dr. Markus KERNINGER	+43 7476 8200
Samstag, 23. 01. 2021	8:00-14:00	Dr. Fritz REITH	+43 7477 436950
Sonntag, 24. 01. 2021	8:00-14:00	Dr. Fritz REITH	+43 7477 436950
Samstag, 30. 01. 2021	8:00-14:00	Dr. Dagmar SCHNEIDER	+43 7477 20120
Sonntag, 31. 01. 2021	8:00-14:00	Dr. Dagmar SCHNEIDER	+43 7477 20120
Samstag, 06. 02. 2021	8:00-14:00	Dr. Ernst DERFLER	+43 7477 433110
Sonntag, 07. 02. 2021	8:00-14:00	Dr. Ernst DERFLER	+43 7477 433110
Samstag, 13. 02. 2021	8:00-14:00	Dr. Sonja GRIESENBERGER	+43 7477 433110
Sonntag, 14. 02. 2021	8:00-14:00	Dr. Sonja GRIESENBERGER	+43 7477 433110
Samstag, 20. 02. 2021	8:00-14:00	Dr. Fritz REITH	+43 7477 436950
Sonntag, 21. 02. 2021	8:00-14:00	Dr. Fritz REITH	+43 7477 436950
Samstag, 27. 02. 2021	8:00-14:00	Dr. Brigitte PANHOLZER	+43 7477 8230
Sonntag, 28. 02. 2021	8:00-14:00	Dr. Brigitte PANHOLZER	+43 7477 8230
Samstag, 06. 03. 2021	8:00-14:00	Dr. Sonja GRIESENBERGER	+43 7477 433110
Sonntag, 07. 03. 2021	8:00-14:00	Dr. Sonja GRIESENBERGER	+43 7477 433110
Samstag, 13. 03. 2021	8:00-14:00	Dr. Markus KERNINGER	+43 7476 8200
Sonntag, 14. 03. 2021	8:00-14:00	Dr. Markus KERNINGER	+43 7476 8200
Samstag, 20. 03. 2021	8:00-14:00	Dr. Dagmar SCHNEIDER	+43 7477 20120
Sonntag, 21. 03. 2021	8:00-14:00	Dr. Dagmar SCHNEIDER	+43 7477 20120
Samstag, 27. 03. 2021	8:00-14:00	Dr. Brigitte PANHOLZER	+43 7477 8230
Sonntag, 28. 03. 2021	8:00-14:00	Dr. Brigitte PANHOLZER	+43 7477 8230

Dr. Ernst DERFLER
Dr. Markus KERNINGER
Dr. Roland GROISS
Dr. Brigitte PANHOLZER
Dr. Fritz REITH
Dr. Dagmar SCHNEIDER
Dr. Sonja GRIESENBERGER

Ordination, 3353 Seitenstetten Amstettnerstr. 1
Ordination, 3353 Biberbach, Im Ort 444
Ordination, 3352 St. Peter/Au, Marktplatz 1
Ordination, 3354 Wolfsbach, Königleiten 8
Ordination, 3352 St. Peter/Au, Hofgasse 3
Ordination, 3355 Ertl, Kirchenplatz 2
Ordination, 3353 Seitenstetten Amstettnerstr. 1



IMPRESSUM

Medieninhaber und Herausgeber: Gemeinde Ertl, Hauptplatz 1, 3355 Ertl
Tel. 07477/7201 · Fax 07477/72014 · E-Mail: gemeinde@ertl.gv.at · www.ertl.gv.at

